

# Prisliste 2022

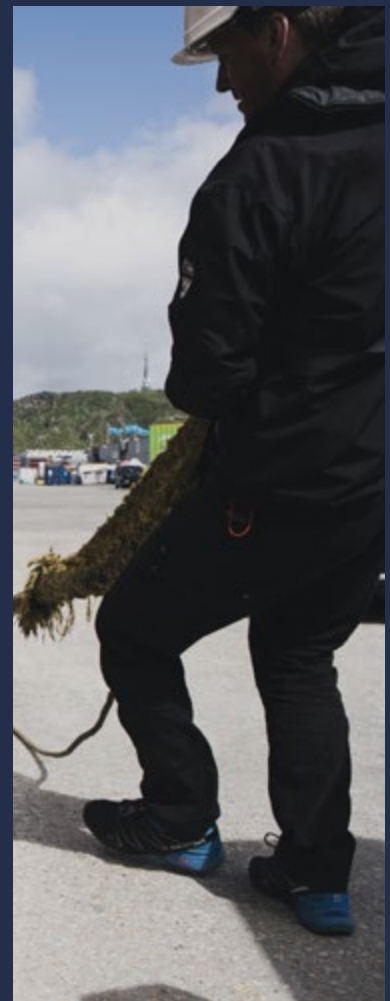
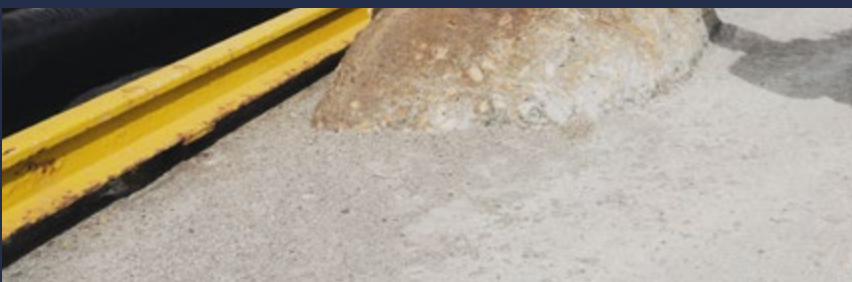

# Innholdsfortegnelse

## Prisliste 2022

<b>1. Generelt</b>	<b>3</b>
<b>2. Gebyr, renter og forbehold</b>	<b>3</b>
<b>3. Miljøprising</b>	<b>4</b>
3.1 ESI	4
3.2 EPI	4
3.3 Miljørabatt for bruk av land-/ladestrøm	4
<b>4. Bruk av maritim infrastruktur</b>	<b>5</b>
4.1 Farvannsavgift	5
4.2 Kaivederlag	5
4.3 Vederlag for ankring på reden	5
4.4 Vederlag for langtidsleie av sjøareal med fast plassering	5
4.5 Varevederlag	6
4.6 Passasjervederlag	6
4.7 Sikkerhetsvederlag	6
4.8 Vederlag for leie av fast båt plass for næringsfartøy og fritidsbåter	6
4.9 Vederlag for gjestebrygger	8
4.10 Avfallsgebyr	9
4.11 Salg fra båt	9
<b>5. Bruk av landverts infrastruktur</b>	<b>10</b>
5.1 Vederlag for landverts transport	10
5.2 Vederlag for leie av areal	10
5.3 Vederlag for adgang til sikrede områder	11
5.4 Vederlag for eksterne maskinoperatører	11
5.5 Vederlag for bodsalg på kaien	11
5.6 Leie av parkeringsplasser	11
5.7 Opplagsplass for båt vogn	11
5.8 Camping av bobil / campingvogn	12
<b>6. Tjenester</b>	<b>12</b>
6.1 Generelt om salg av tjenester fra Bodø Havn	12
6.2 Leie av personell	12
6.3 Leveranse av ferskvann	12
6.4 Leveranse av strøm	13
6.5 Leie av maskiner og kjøretøy	13
6.6 Leie av flytebrygge	13
6.7 Leie av pneumatisk fender	13
6.8 Leie av gangvei/landgang	13

## 1. Generelt

Alle priser er i norske kroner (NOK). For mer informasjon om forretningsvilkår og bestemmelser for de priser som fremkommer her, vises det til forretningsbetingelser for Bodø Havn som er tilgjengelig på [bodohavn.no](http://bodohavn.no).

### MERVERDIAVGIFT

Prisene i prislisten er oppgitt uten merverdiavgift om ikke annet er oppgitt.

## 2. Gebyr, renter og forbehold

### SAKSBEHANDLINGSGEBYR

Beskrivelse 1A	Tiltak som omhandler fortøyningsinstallasjoner, kaier, brygger, broer, luftspenn, moloer, utfylling, utdyping, opplag av fartøy, ledninger kabler, rør og lyskilder kr 3 750.
Beskrivelse 1B	Tiltak som enkelt flytebrygge kr 2 875.
Beskrivelse 2	Tiltak som i tillegg til saksbehandling krever befarng kr 5 000.
Oppfølging av tiltak	For oppfølging av tiltak som utføres i strid med tillatelsen skal det betales gebyr etter medgått tid. Minstesats kr 3 750.

### GEBYRER FOR ULOVLIG HENSETTING AV KJØRETØYER, GJENSTANDER OG LIGNENDE

Hensetning av kjøretøyer, gjenstander og lignende på Bodø havns områder, uten tillatelse fra Bodø Havn, illegges et gebyr på kr 1 830.

### FAKTURAGEBYR

Ved fakturering per papir belastes fakturagebyr på kr 65.

### FORSINKELSESENTER

Ved forsinket betaling svares morarente etter Lov om renter ved forsinket betaling m.m.

### VIDEREFAKTURERING

Behandlingsvederlag for viderefakturering av tjenester er 10 % av totalsum, minimum kr 385.

### FORBEHOLD

Bodø Havn tar forbehold om skrivefeil i prislisten.

### GYLDIGHET

Prislisten er gjeldende fra 1. januar 2022 og frem til ny prisliste publiseres.

## 3. Miljøprising

### 3.1 ESI

Det er etablert en rabatt for miljøskip som er registrert i ESI (Environmental Ship Index). Rabatten gis kun for anløp innenfor ESI-sertifikatets gyldighetsperiode og der ESI-registreringen fremgår av anløpets forhåndsmelding.

Rabatten blir todelt, hvor skip med:

- totalscore f.o.m. 25 til 50 poeng gir 20 % rabatt på farvannsavgift
- totalscore f.o.m. 50 eller mer gir 30 % rabatt på farvannsavgift

### 3.2 EPI

EPI (Environmental Port Index) er innført for å gi et økonomisk incentiv til bærekraftig og miljøvennlig cruisedrift, og for å gjøre det mindre lønnsomt å ankomme havnen med forurensende skip. EPI benyttes for alle cruiseanløp, og påvirker kaivederlag.

Cruiseskip skal senest 72 timer etter avgang rapportere data fra anløpet via EPI-portal. På bakgrunn av rapporterte data vil man få en EPI-score mellom 0 (dårligst) og 100 (best). En EPI-score på 0 vil gi et påslag i kaivederlaget på 60 % mens en EPI-score på 100 vil gi en rabatt på kaivederlaget på 30 %.

Kaivederlaget vil da få en prosentvis endring som følger

- Score under 30 gir påslag etter følgende formel:  $2 \times (30 - \text{EPI})$
- Score over 30 gir rabatt etter følgende formel:  $-3/7 \times (\text{EPI} - 30)$

Dersom skipet ikke rapporterer sine data innen fristen, vil skipet bli tillagt 0 i score. Dersom skipet er tilrettelagt for landstrøm vil skipet få en minimumscore på 30.

### 3.3 MILJØRABATT FOR BRUK AV LAND-/LADESTRØM

Det er foreløpig ikke besluttet miljørabatt for bruk av land-/ladestrøm. Imidlertid er det i kaivederlaget lagt inn dekning av en andel av kapitalkostnadene for etablert infrastruktur til landstrøm. Dette belastes alle som anløper offentlige kaier uavhengig om de benytter seg av land-/ladestrøm eller ikke.

## 4. Bruk av maritim infrastruktur

### 4.1 FARVANNSAVGIFT

Per BT	kr 0,05 per anløp.
Minstepris farvannsavgift	kr 200

### 4.2 KAIVEDERLAG

Per BT	kr 0,69 per døgn.
--------	-------------------

*Minstepris kaivederlag per døgn for næringsfartøy og store fritidsfartøy*

- Fartøy under 15 meter (50 fot) kr 350
- Fartøy mellom 15 og 30 meter kr 450
- Fartøy over 30 meter (98 fot) kr 700

*Rabatt for linje-/rutefart*

- Rederier med skip som anløper Bodø Havn minimum 3 ganger per uke i regulær linje-/rutefart og har brutto tonnasje (BT) pr skip på minimum 1 500 BT, kan søke om en rabatt på inntil 30 % på kaivederlag. Innrømmet rabatt skal beskrives i en avtale mellom partene.
- Rederier med skip som anløper Bodø Havn minimum 1 gang per uke i regulær linje-/rutefart og har brutto tonnasje (BT) pr skip på minimum 1 500 BT, kan søke om en rabatt på inntil 10 % på kaivederlag. Innrømmet rabatt skal beskrives i en avtale mellom partene.

Vestfjordsambandet inngår i et riksveisamband og reguleres i egen avtale med Statens Vegvesen.

Det foreligger en egen avtale med Nordland Fylkesfiskarlag for anløp av deres medlemmer til Bodø havn.

### 4.3 VEDERLAG FOR ANKRING PÅ REDEN

Fartøy som ankrer på redan	fra kr 680 per døgn
----------------------------	---------------------

### 4.4 VEDERLAG FOR LANGTIDSLEIE AV SJØAREAL MED FAST PLASSERING

Leie for benyttet sjøareal for småbåtformål, passasjerbefordring o.l.	kr 19 per m <sup>2</sup> per år
---	---------------------------------

For borerigger, rørleggingsfartøyer, kranskip eller andre konstruksjoner med oppdrag i kommunens sjøområde, fastsettes vederlagets størrelse etter nærmere avtale ut fra oppdragets art og omfang.

## 4.5 VAREVEDERLAG

Varevederlag ilegges alle varer som fraktes med skip til eller fra havnen, og som føres over eller opplastes på offentlige kaier og arealer.\*

Generelt varevederlag:	kr 15 per tonn.
Vederlag varer i container:	kr 200 per containerenhet.
Vederlag for tom container:	kr 85 per containerenhet.
Vederlag varer på veigående ro-ro enhet:	kr 200 per enhet.
Vederlag for kjøretøy, vogner og maskiner inntil 10 tonn:	kr 125 per enhet.
Vederlag for kjøretøy, vogner og maskiner over 10 tonn:	kr 15 per tonn.
Vederlag for husmoduler og brakkerigger inntil 14 tonn:	kr 200 per enhet.
Vederlag for husmoduler og brakkerigger over 14 tonn:	kr 15 per tonn.

Goods med høyt volum og lav vekt beregnes aldri mindre enn 1/3 tonn per m<sup>3</sup>, dog aldri mindre enn varens vekt.

\*Ved større ut- / innskipninger kan det i særlige tilfeller gis rabatt på varevederlag. Innrømmet rabatt skal beskrives i egen avtale mellom partene.

## 4.6 PASSASJERVEDERLAG

### 4.7 SIKKERHETSVEDERLAG

Sikkerhetsvederlag inklusiv ISPS kr 0,14 per BT. per døgn for båten.

Cruiseskip skal i tillegg betale kr 16 per passasjer om bord på skipet.

Minimumsbeløp kr 6 000 per anløp for cruiseskip.

## 4.8 VEDERLAG FOR LEIE AV FAST BÅTPLASS FOR NÆRINGSFARTØY OG FRITIDSBÅTER

### 4.8.1 Fiskefartøy med største lengde opp til 15 meter.

Pris for fast liggeplass for fartøyer under 30 fot (9 meter) kr 6 825

Pris for fast liggeplass for fartøyer mellom 30 - 50 fot (9 - 15 meter) kr 8 400

Bruk av vann og strøm fra Bodø Havns installasjoner betales i tillegg.

### 4.8.2 Fiskefartøy med største lengde fra 15 meter

Se 4.2 Kaivederlag eller inngått individuell avtale.

### 4.8.3 Leie av fast plass for småbåt ved flytebrygge

Innskudd båt plass på de forskjellige bryggene varierer ut fra hvilken infrastruktur som er på bryggene.

#### *Molorota*

Bredde bås	Pris per år	Pris innskudd
-	kr 5 145	kr 22 500

#### *Brygge 1\**

Bredde bås	Pris per år	Pris innskudd
-	kr 2 240 per meter	kr 45 000

\* I løpet av 2022, etter at omstrukturering av plassene ved Brygge 1, og oppgradering av infrastruktur tilknyttet disse er gjennomført, så fastsettes prisene for leie av småbåt plass ved Brygge 1 til samme leiepris som leiepris i RH&M. Innskudd Brygge 1 økes slik at beløpet dekker inn investering og oppgradering.

#### *Bølgedemper*

Bredde bås	Pris per år	Pris innskudd
-	kr 525 per meter	kr 40 000

#### *Rønvik Havn og Marina*

Bredde bås	Pris per år	Pris innskudd
2,5 m	kr 5 250	kr 62 500
3,0 m	kr 6 280	kr 75 000
3,5 m	kr 7 315	kr 87 500
4,0 m	kr 8 375	kr 100 000
4,5 m	kr 9 440	kr 112 500
5,0 m	kr 10 480	kr 125 000
5,5 m	kr 12 570	kr 150 000
6,0 m	kr 14 625	kr 180 000
6,5 m	kr 16 875	kr 220 000

Bod størrelse	Pris per år	Pris innskudd
3,9 m <sup>2</sup>	kr 4 200	kr 20 000
4,9 m <sup>2</sup>	kr 5 250	kr 25 000
11,9 m <sup>2</sup>	kr 10 500	kr 50 000

#### Øvrige brygger og fortøyninger

- Kystlaget Salta har egne priser for båtplass. Tilgang til plasser regulert i egen avtale.
- Fartøyer som benytter Bodø Havns kaier/flytebrygger uten tillatelse fra Bodø Havn må betale kr 3 300 i tillegg til ordinær farvannsavgift og vederlag.

#### 4.8.4 Boende i fritidsfartøy

Vann og avfallsgebyr per mnd kr 250

#### 4.8.5 Langtidsleie for fritidsfartøy:

Pris kr 725 per 10 fot. Minimumspris kr 1 450 per mnd. Strøm, vann og avfall kommer i tillegg. Minimum leietid er 1 måned. Pris inkl. mva.

Langtidsleie med varighet under 1 måned belastes i henhold til prisliste for gjestende fartøy.

Langtidsleie kan kun avtales utenfor gjestesesong dvs kun avtales mellom 1. september – 31. mai.

#### 4.8.6 Langtidsleie, fartøyer som benyttes i næringsvirksomhet:

Pris kr 1 065 per 10 fot. Minimumspris kr 2 130 per mnd. Strøm, vann og avfall kommer i tillegg. Minimum leietid er 2 måneder.

Langtidsleie med varighet under 2 mnd. belastes i henhold til prisliste for kaivederlag.

### 4.9 VEDERLAG FOR GJESTEBRYGGER

Kaivederlag for alle fritidsfartøyer inntil 2 timer kr 60

Vederlag for gjestende fritidsfartøy per døgn eller del av døgn, og inkluderer strøm, vann og avfall:

Fritidsfartøy t.o.m 25 fot (7,62 meter)	kr 260
Fritidsfartøy mellom 25 og 40 fot (7,63 - 12,19 meter)	kr 325
Fritidsfartøy mellom 40 og 78 fot (12,20 - 23,77 meter)	kr 525
Fritidsfartøy over 78 fot	kr 750



#### 4.10 AVFALLSGEBYR

Generelt avfallsgebyr:

Per BT per anløp kr 0,3

Minstepris kr 90

Smusstillegg for ikke emballert avfall kr 1 750

Hentegebyr kr 450

For leveranser av avfall ut over 0,5 m<sup>3</sup> samt lasterester, må Bodø Havn kontaktes og avtale om leveranse inngås. Leveranse av avfall belastes med de kostnader som oppstår samt avfallsgebyr som gjelder etter faktisk levert type og mengde sammen med et påslag for administrasjon og bruk av infrastruktur.

Påslag for administrasjon og bruk av infrastruktur utgjør 10 % av faktiske kostnader.

Lag og foreninger skal inngå egen åravtale på leveranse av søppel.

#### 4.11 SALG FRA BÅT

Salg ved kai/brygge kr 180 per dag

Vederlaget gjelder også fartøyer som er fortøyd utenfor andre båter. Vederlaget betales i tillegg til ordinær farvannsavgift og kaivederlag.



## 5 Bruk av landverts infrastruktur

### 5.1 VEDERLAG FOR BRUK AV LANDBASERT TRANSPORT

#### 5.1.1 Terminalvederlag

Samme satser og regler gjelder som bestemt for varevederlag (se punkt 4.5).

#### 5.1.2 Vognvederlag

Satser for kjøretøyer med fast avtale.

Kjøretøyer med registrert totalvekt mellom 3,5 – 7,5 tonn betaler kr 7 350 per kjøretøy per år.

Kjøretøyer med registrert totalvekt over 7,5 tonn betaler kr 9 030 per kjøretøy per år.

Denne avtalen gir rett til ubegrenset kjøring og inkluderer døgnoppstilling på anvist område.

#### Satser for kjøretøyer uten fast avtale

Kjøretøyer med registrert totalvekt mellom 3,5 – 7,5 tonn uten fast avtale betaler kr 160 per døgn.

Kjøretøyer med registrert totalvekt over 7,5 tonn uten fast avtale betaler kr 315 per døgn.

#### Satser for busser

Busser som kjører passasjerer ved cruise-/kystruteanløp betaler kr 120 per buss per anløp.

### 5.2 VEDERLAG FOR LEIE AV AREAL

Avtalt leie av kai- og bakareal gjelder normalt for inntil 4 uker. For leie ut over 4 uker gjøres det avtaler om langtidsleie av areal.

Beskrivelse	Pris
Leie av areal på kai/bakareal*	kr 2,65 per m2 per døgn
Hensetting på kai/bakareal **	kr 15,75 per m2 per døgn
Utleie av areal for lager og kontorlokaler	Egne leieavtaler

\* innfor 4 uker, utover 4 uker avtales egen pris.

\*\* ikke avtalt hensetting av kjøretøyer, gjenstander og lignende på Bodø havns områder, illegges i tillegg et gebyr på kr 1 830.

### 5.3 VEDERLAG FOR ADGANG TIL SIKREDE OMRÅDER

**Brukere av sikrede områder betaler et sikkerhetsvederlag på:**

Kr 15,75 per m<sup>2</sup>, for leide arealer og lagerlokaler, per år.

Ved inngåelse av nye langstids leieavtaler kan dette inkluderes i leiepris.

**Adgangskort til ISPS-områder:**

Nytt kort	kr 475
Kortholder	kr 25
Årsleie	kr 265
Fjernkontroll port	kr 840

Besøkskort til ISPS-områder lånes ut for maksimum 48 timer per oppdrag.

Ut over 48 timer betales det kr 55 per døgn/del av døgn.

Besøkskort som ikke blir returnert belastes med kr 525 per stk.

### 5.4 VEDERLAG FOR EKSTERNE MASKINOPERATØRER

Bruk av mobilkran på Bodø Havns område kr 365 per time, maks kr 3 650 per døgn

Bruk av kjøretøy på Bodø Havns område som

brukes til å laste/losse annet enn eget kjøretøy kr 315 per time, maks kr 3 150 per døgn

Bruk av øvrige maskiner på Bodø Havns område kr 315 per time, maks kr 3 150 per døgn

### 5.5 VEDERLAG FOR BODSALG PÅ KAIEN

Gjelder for boder og bord inntil 5 m<sup>2</sup> og maks 7 dager sammenhengende.

Ut over dette må det inngås leieavtale.

Salg fra havneområdet per dag eller del av dag kr 180

Strøm kommer i tillegg.

### 5.6 LEIE AV PARKERINGSPLASSER

**Bodø Havns parkeringsplasser**

Leie av parkeringsplass i sentrum, per år	kr 13 125
Leie av parkeringsplass Bodøterminalen, per år	kr 7 350
Leie av parkeringsplass Terminalkai Sør, per år	kr 7 350
Leie av parkeringsplass Rønvik Havn og Marina, per år	kr 7 350

### 5.7 OPPLAGSPASS FOR BÅTVOGN.

Parkering av båtvogn for sommersesong kr 1 900 |

Parkering av båtvogn hele året kr 3 500 |

## 5.8 CAMPING AV BOBIL / CAMPINGVOGN.

Korttidsleie, per døgn	kr 150
Langtidsleie etter avtale, per mnd	kr 2 750
Boende i bobil / campingvogn:	
Vann og avfallsgebyr per mnd	kr 250

## 6 Tjenester

### 6.1 GENERELT SOM SALG AV TJENESTER FRA BODØ HAVN

Ingen maskiner eller kjøretøy leies ut uten operatør/fører, og priser er oppgitt eksklusiv fører.

Solvik leies ut med fører + 1 personell. Dersom kunden kan dokumentere at man stiller med kvalifisert personell som mannskap kan Solvik leies ut med kun fører.

For oppdrag utenom ordinær arbeidstid er minimum leietid 2 timer.

I særskilte prosjekt vil det kunne fastsettes egne priser etter avtale.

### 6.2 LEIE AV PERSONELL

Beskrivelse	Pris
Pris per time i ordinær arbeidstid	kr 840
Pris per time ved 50 % overtid	kr 1 260
Pris per time ved 100 % overtid	kr 1 680
Pris per time ved offentlige høytidsdager	kr 2 100

### 6.3 LEVERANSE AV FERSKVANN

Beskrivelse	Pris
Fylling av vann, per tonn	kr 28,50
Minstepris (10 tonn)	kr 285
Manuell til-/frakopling innenfor ordinær arbeidstid	kr 800
Manuell til-/frakopling utenom ordinær arbeidstid	Faktiske kostnader

## 6.4 LEVERANSE AV STRØM

Beskrivelse	Pris
Levering av strøm per kWt	kr 2
Manuell til-/frakopling innenfor ordinær arbeidstid	kr 800
Manuell til-/frakopling utenom ordinær arbeidstid	Faktiske kostnader
Strøm, minstebeløp per døgn	kr 120
Frysecontainer per påbegynt døgn	kr 250

Pris for strøm per kWt inkl. mva. er kr 2,50

## 6.5 LEIE AV MASKINER OG KJØRETØY

	Hjullaster L-35	Hjullaster L-90	Laste-/varebil	Båt Anytec	Båt Solvik
Pris per time*	kr 1 000	kr 1 400	kr 1 000	kr 1 250	kr 4 350

\* Personellkostnad kommer i tillegg.

## 6.6 LEIE AV FLYTEBRYGGE

Per døgn kr 1 500

Transport, utsetting, innhenting Faktiske kostnader

I tillegg betales ordinært vederlag for de fartøyer som benytter bryggen i utleieperioden.

## 6.7 LEIE AV PNEUMATISK FENDER

2 stk Yokahamafender, dimensjon 3,9 meter x 4 meter

Per døgn, per sett (2 stk) kr 7 500

Montering og demontering Faktiske kostnader

## 6.8 LEIE AV GANGVEI/LANDGANG

Lengde 10 meter

Per døgn kr 2 000

Montering og demontering Faktiske kostnader



Terminalveien 8006 Bodø  
Bodøterminalen, 3. etg.  
Rønvikleira

Tel: +47 75 55 10 80  
Fax: +47 75 55 10 90  
[firmapost@bodohavn.no](mailto:firmapost@bodohavn.no)

[bodohavn.no](http://bodohavn.no)